VEEKBLAD
ELGIE: 6 FR.
EDERLAND: 40 cts

4de JAAR — 20 BLADZ.
9 OCTOBER 1953. - Nr 157

Mickey magazine

Het blad voor kleine en grote kinderen

Mickey roept op...

HOE NEEMT MEN DEEL AAN DE TOMBOLA?

HALLO! hallo! Mijn beste jongens en meisjes, dit oproepje staat in verband met onze wekelijkse tombola.

Ik ontving deze week nog een tiental brieven van clubleden, die me de vraag stellen: « Mickey, hoe neemt men eigenlijk deel aan de tombola? »

Een van die clubleden voegt er bij: « Ik zie iedere week de lijst der winnaars, maar ik weet nog altijd niet hoe men er aan deelneemt! » Die jongen schijnt zijn lijfblad niet geheel door te nemen, anders zou hij beslist reeds verscheidene malen gelezen hebben hoe de clubleden gratis deelnemen aan de wekelijkse tombola.

Voor de clubleden die 't nog niet weten, zal ik het in 't kort nog eens uitleggen.

Om deel te nemen aan de tombola moet men lid zijn van de club. Elk clublid krijgt een genummerde kaart toegezonden. Met het nummer van zijn lidkaart maakt ieder clublid wekelijks een kans om een prijs te winnen, zonder dat hij hiervoor iets hoeft te doen.

De trekking gebeurt zo: iedere week worden 25 winnende nummers getrokken. Dit geschiedt bij middel van een trommel, zoals b.v. bij een Rijksloterij. Wanneer de 25 nummers opgetekend zijn, gaan wij kijken in ons ledenregister welke clubleden die nummers bezitten. Daar elk lid hier een steekkaart met naam en volledig adres heeft, kunnen wij spoedig de lijst der winnaars opstellen.

Het eerste nummer, dat uit de trommel komt is de hoofdwinnaar, het volgende krijgt de tweede prijs, enz.

Het lid heeft aan zijn genummerde kaart dus een soort bestendig loterijbiljet. Ontdekt hij zijn naam onder de winnaars, dan vraagt hij zijn prijs aan bij middel van een briefkaart, met opgave van zijn leeftijd en, eventueel, zijn nieuw adres. Hij vermeldt dan ook bij welke trekking hij gewonnen heeft!

Eenvoudig, is 't niet? Taai!

Mickey

DIT ZIJN TWEE GALERIJTJES TROUWE LEDEN VAN... Mickey's Club

In alphabetische volgorde komen hier aan de beurt: BAL Jos (Willebroek), BERKHOUT Sydney en Linda (Den Haag), COECK Aimé, Carl en Lydie (Willebroek), DE MAYER Julien (Willebroek), EVRARD Lea (Mechelen), GEERINCK Marie-Thérèse (Vilvoorde), JEANDARME Gaston (Sint-Truiden), LOEDTS Leonard (Heverlee), MIEVIS Magy (Neerwinden), ROELANDTS Marie-Louise (Terhagen), SAVOIR Eddy (Antwerpen), STEENACKERS Jan en Maria (Willebroek), VAN SOMMEREN Willy (Borgerhout) en VANTHIENEN Willy (Hasselt).

* * *

WORD LID VAN MICKEY'S CLUB

Op pagina 19 van elk nummer staat onderaan een bon voor de Mickey-club.

Nieuwe lezers kunnen KOSTELOOS lid worden van de Mickey-club door eenvoudige toezending van 5 zulke bonnetjes (hoekjes).

Het nieuwe lid ontvangt dan een GENUMMERDE lidkaart, waarmee het iedere week ook weer GEHEEL KOSTELOOS deel neemt aan de trekkingen van de tombola.

Mickey's Brievenbus

Wie antwoord per brief verlangt, moet een postzegel van 2 fr. bij zijn brief voegen. Antwoord over de post wordt binnen de 10 dagen gegeven. Antwoord langs deze brievenbus is geheel kosteloos.

Pierre EXELMANS (Herentals).

Mijn beste dank voor je openhartige brief, Pierre. Ik vermoed dat het Robin Hood-album, dat je met de middenpagina's hebt gemaakt, je nog vaak zal lokken. Ik kan je gedichtjes niet opnemen, Pierre, al bezingen ze uitstekend de lof van « Mickey-Magazine ». Ik heb ze in mijn dichtbundel overgeschreven. Zie ik later kans om er eentje van te plaatsen, dan graag, hoor! Je hebt de groeten van de hele Disney-bent, Pierre.

Liliane DE CAT (Antwerpen).

Je brief was een aangename verrassing voor me, Lil! Van een « De Cat » zou men kunnen verwachten, dat zij « kattepootjes » schrijft. Jij hebt integendeel een nette pen. Bravo, Lil! Ik hou van verzorgde brieven. Je mopjes heb ik doorgegeven. Dat zal voor de volgende nummers zijn. Roer recht, Lil! Tot...?

Herman LENAERS (Deurne-Z.).

Je mopjes en raadseltjes heb ik voor de volgende nummers doorgegeven, Herman. De redactie zal er hopelijk haar voordeel mee doen. Voer je nog wel eens propaganda in het Deurnse? Ik wens je een allervruchtbaarst nieuwe schooljaar, Herman. Were di, kameraad!

Hedda en Marleen DE BUDT (Gent).

Hier ligt nog altijd een prentkaartje uit Sint-Goar-am-Rhein vóór mij. Ik heb verscheidene Hedda's en Marleen's onder mijn lezertjes en clubleden, maar ik geloof dat 't kaartje van jullie is uitgegaan, al staat er geen familienaam op. Mijn beste dank voor die « Herzliche Grüssen vom schönen Rhein ». Dat zal wel een prettige reis geweest zijn, zeg? Daar vertellen jullie me misschien wel eens meer over, ja? 't Beste, hoor!

Roger VERNOENEN (Aalst).

Het is heel jammer, Roger, dat je niet groter en ook netter getekend hebt. Die geschiedenis met Bol en Boef is grappig en gaarne had ik ze opgenomen. Ik moet echter zeer nette tekeningen ontvangen. Deze waren te zwaar beladen en bovendien niet duidelijk, doordat ze zo klein waren. Ik hoop je een andere maal van dienst te zijn, Roger! Taai, makker! Wees steeds een man van de « volle maat »!

MICKEY.

HET GEVLEUGELDE PAARD

PEGASOS, HET GEVLEUGELD PAARD UIT DE GRIEKSE FABELLEER, WERD BEREDEN DOOR PERSEUS EN BELLEROPHOON. NU ECHTER ZULLEN ROEMRIJKER, TOT DE FAMILIE DUCK BEHORENDE HELDEN, DIT REMARQUABEL GEVLEUGELD PAARD MENNEN!

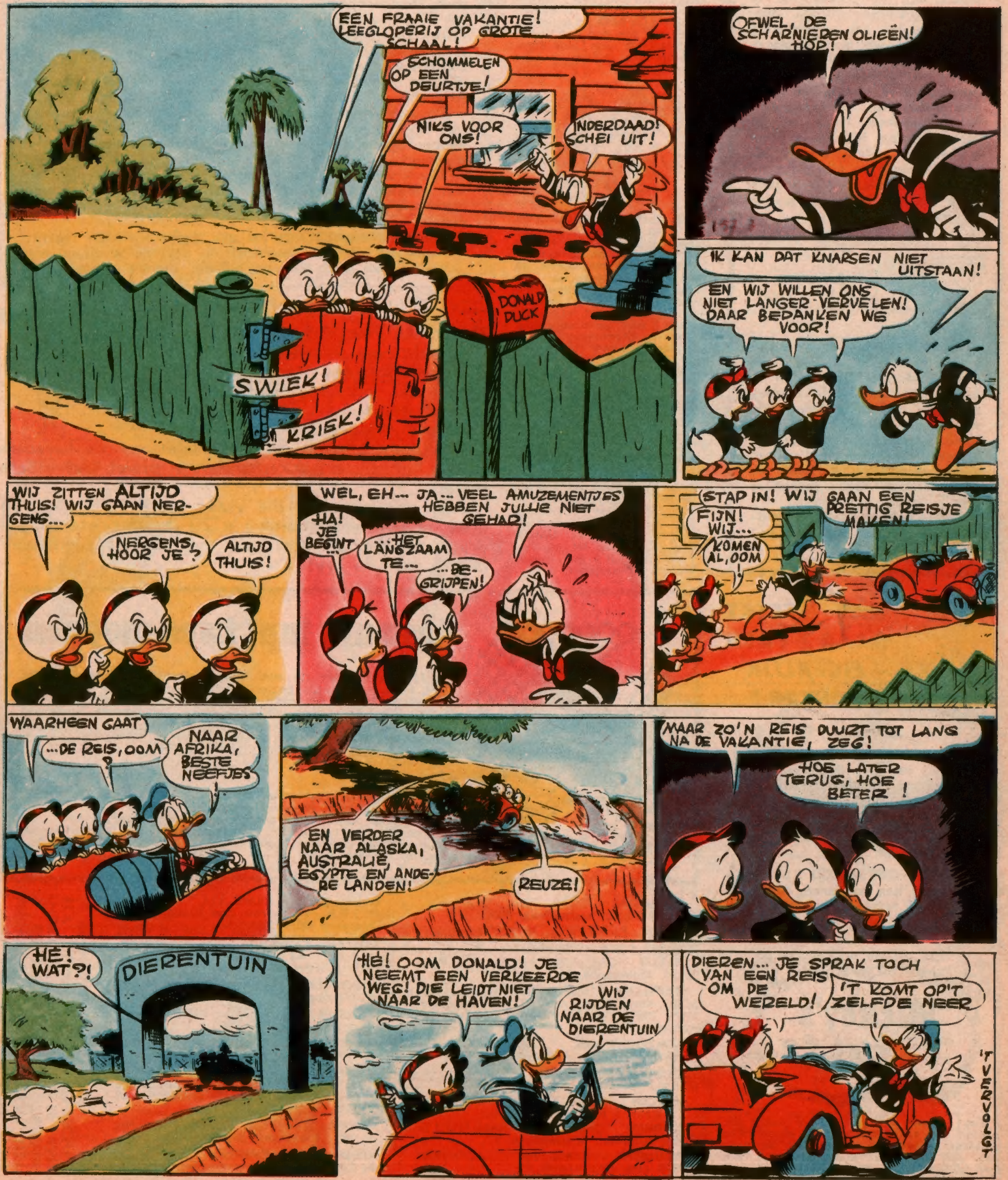

VOLGENDE VRIJDAG: **EEN SCHRANDERE EIGENAAR!**

DE BUITENWERELD

Bezuinigen, heren !

IN het Spaanse stadje Contemirandi had een vergadering plaats van de stadvaders. Er moest gestemd worden over een voorstel tot verzekering van de nieuwe brandweerwagen, waarde 500.000 peseta.

— Mijne heren, sprak de burgemeester, bezuinigen moet ons parool zijn. De brandweer heeft prioriteit, laten we dit niet vergeten. Bij een ongeval is het de andere wagen die ongelijk heeft en zijn assurantie moet betalen. Wij hoeven onze nieuwe brandweerwagen dus niet te verzekeren !

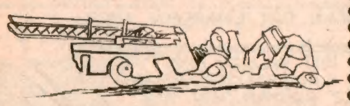

En er werd tegen de verzekering gestemd.

Twee dagen later kwam de brandweerwagen in botsing met de unieke politiewagen van het stadje. De politie-auto werd vernield en de brandweerwagen beschadigd. Toen stelde men vast, dat ook de politiewagen niet verzekerd was.

Die « grap » kostte 't stadje Contemirandi 250.000 peseta.

ZIJ BADEN IN DE KERK

IN Mexico ligt de stad Ciudad Juarez.

Andres Quinonez, een vrome heer, zat geknield in de kerk en bad er vurig. Zo vurig, dat hij niet merkte hoe twee andere « gelovigen » zijn zakken ledigden.

Er zat ook nog een vierde godvrezende man : een kommissaris van politie in burgerpak.

En deze legde de hand op de twee zakkenrollers die een speciale devotie tot de god van het goud hadden.

— 't Spijt me, sprak de politieman, maar als het waar is, dat er verscheidene vormen van gebed bestaan, dan blijft er toch maar één goede : met gevouwen handen... in plaats van in andermans zakken.

Plaatjes voor chauffeurs

Te Tal, in Nieuw-Mexico, had de politie een wegbord geplaatst, met dit opschrift : « Rijd langzaam ! School op 100 m ! Dood geen kind ! »

Een belhamel schreef daaronder : « Wacht liever tot een leraar de straat oversteekt. »

De man met de 13 ambachten

IN Vielbach, een Oostenrijkse gemeente, heeft Karl Sunnerbaum zijn ontslag gegeven als... politiehoofd, brandweerman, hondenophaler, ontvanger der belastingen, bouwinspekteur, accijnzenchef, inspekteur van het kerkhof, controleur der maten en gewichten, schoolopziener, chef van de reinigingsdienst, schepene, postmeester en... werklozen-beschermer.

De man vond, dat hij op 80-jarige leeftijd best met rust kon gaan, na 57 jaar trouwe dienst. De werklozen hebben in Vielbach twee maanden lang tranen met tuiten geweend.

Thans zijn 13 jonge mannen bij de gemeentediensten van Vielbach werkzaam. Zij doen het werk dat de eerbiedwaardige tachtiger 57 jaar lang in zijn eentje heeft gedaan.

Men beweert, dat het nu alle dagen klachten regent. Vroeger liep alles als gesmeerd; nu weet de bevolking niet bij wie zij voor die verschillende diensten terecht is.

EEN BELEDIGENDE HOUDING

BUFFALO, een Amerikaanse stad, heeft ook politiemannen. Die brave jongens dragen een politiepak dat iets mee heeft van de boy-scoutuniform.

Charly Anderson vroeg de agenten William Moslow en Pete Hahn, van de bereden politie, of zij « pakkemannen » ofwel padvinders waren.

Het antwoord op die vraag werd hem gegeven door de politierechtbank : « 20 dollar boete om de draak te hebben gestoken met de vertegenwoordigers van de wet ».

WAT STEEKT DAAR TOCH EIGENLIJK ACHTER ?

In de staat Minnesota (V.S.A.), op 70 mijl van het door Vlamingen gestichte Ghent, ligt het stadje Sint-Peter.

In het lokale dagblad, de « New Herald » kon men onlangs deze advertentie lezen :

« WORDT GEVRAAGD : een man die dinamiet kan hanteren. Moet op elk ogenblik reisvaardig staan ».

Voor de reis naar de eeuwigheid, dat klopt !

Jawata tapt twee moppen

EEN boer kwam bij een brillenhandelaar om een bril te kopen, daar hij gezien had dat de meeste mensen er een opzetten, als ze lezen. Hij paste de ene na de andere op, maar kon door geen van alle zien. Ten laatste vroeg de koopman hem of hij wel lezen kon.

— Wel nee, was het antwoord, als ik lezen kon zou ik geen bril moeten kopen !

* * *

KLEINE Dora staat haar broertje, Jantje, geweldig te schudden, als juist moeder binnenkomt.

— Maar, Dora, zegt deze, wat doet ge daar ?

— Ja, ziet u, moeder, was het antwoord, ik heb Jantje zijn drankje gegeven, maar vergat te schudden. Daarom doe ik het nu nog even !

Mickey's Club

Ten gerieve van de nieuwe leden die wensen aan te sluiten bij een plaatselijke afdeling, geven wij hierna de adressen van een twintigtal clubleiders, tot wie men zich te allen tijde kan richten.

HEMIKSEM - Clubje 236 : DOM Herman, St-Bernardsesteenweg 109.

IEPER - Clubje 119 : SLOSSE Raymond, Van den Peereboomplaats 27.

KALLO - Clubje 234 : VAN BEVEREN Cyriel, Melseledijk 11.

KAPELLEN - Clubje 116 : VALKENBORG Alex, Akkerstraat 61. - Clube 243 : VAN DER VLOEDT Charles, Antwerpsesteenweg 74.

KEMZEKE-WAAS - Clubje 184 : DE JONGHE Prudent, Hoekstraat 12.

KESSEL-LO - Clubje 202 : DEWALHEYNS Edmond, Ernest Solvaystraat 65.

KEULEN - Clubje 123 : DEPIERE Marc, I Cy B.P.S. 5 B.S.D.

KNOKKE - Clubje 147 : VAN WOLLEGHEM Raphaël, Nieuwstraat 27.

KRUIBEKE - Clubje 104 : CLOOSTERMANS Lea, Bazelstraat 77.

LAURADORP - Clubje 124 : Z.P. H.M. Bart S.D.B., Werk van Don Bosco, Maastrichterlaan 80, Waubach.

LEUVEN - Clubje 126 : BAL René, Bondgenotenlaan 43. - Clubje 199 : SŒUR MARIE JOSEPH, Redingenstraat 16.

LINKEBEEK - Clubje 142 : PINNOY Filip, Hollebeekstraat 36.

MAASEIK - Clubje 170 : PIERON Francis, Koningin Astridlaan 80.

MAASTRICHT - Clubje 185 : ABELS Rietje, Wijker Brugstraat 62.

MECHELEN - Clubje 131 : VAN DE SANDE Willy, Aambeeldstraat 14. - Clubje 209 : VERRIJCKEN Flora, St-Gommarusstraat 76.

MENEN : Clubje 132 : GEORIS Jacques, J. en M. Sabbestraat 2A.

NEDER-OVER-HEEMBEEK - Clubje 204 : VAN CAMP Camille, Heembeekstraat 165.

OM LID TE WORDEN VAN MICKEY'S CLUB VOLSTAAT HET 5 BONNETJES IN TE ZENDEN (HOEKJES VAN PAGINA 19 VAN ELK NUMMER). LIDMAATSCHAP IS VOLKOMEN KOSTELOOS.

DE RODE RIVIER

De « Bosbouwmaatschappij van de Rode Rivier » bezorgt het Ministerie van Landsverdediging een zeer duurzame houtsoort. Bij een bezoek aan de werven verdwijnt plotseling Clarabelle. Om haar terug te vinden, neemt Mickey dienst als houthakker bij de Rode Rivier. Hij komt in kontakt met de ploegbaas, die niemand anders is dan zijn vijand, Zwarte Pier, die zich voor Peter Vanderzak laat doorgaan en weigert hem in dienst te nemen. Daar Mickey aandringt, zoekt Zwarte Pier een middel om hem uit de weg te ruimen.

VOLGENDE WEEK : **EINDELIJK EEN SPOOR !**

MICKEY en de PIRATEN

Mickey en Dingo trachten de verdwenen vissersboten terug te vinden. Ze hebben op een verloren eiland in de Oceaan een onderzeeër ontdekt. Bij middel van dit vaartuig maken Zwarte Pier en zijn mannen zich meester van de vissersboten, wier ladingen vis ze verkopen, en zetten de bemanning gevangen.

VOLGENDE WEEK : **DINGO'S KIEZEN !**

De DRUIVEN van broeder KONIJN

Broeder Buizerd zou heel graag een pintje van het druivensap van Broeder Konijn drinken, maar hij heeft geen centen.

VOLGENDE WEEK: BROEDER BUIZERD LUST STERKE DRANKJES.

MICKEY'S BONTE PAGINA

WAT IS ⋆ "KARAAT"? ⋆

IN de Middellandse Zeelanden groeit een boom die hout, suikersap en ook een roodbruine, hoornachtige eetbare vrucht levert.

Toen Johannes de Doper in de woestijn predikte zou hij zich met de vrucht van die boom gevoed hebben, die men in het Grieks **keration** noemde.

In de goudlanden van Afrika gebruikte men de gedroogde zaden van die boom (johannesbroodboom) tot het afwegen van goud; in Indië tot het wegen van diamanten.

Van het Grieks **keration** komt dus het woord « karaat », dat de gewichtseenheid is voor het wegen van goud en andere edelgesteenten. Karaat is ook de verhouding van het zuiver goud tot het daarmee gemengd metaal in een legering.

Vroeger heette **zuiver goud**, goud van 24 karaat. Een pen van 24 karaat is dus een pen van zuiver goud. Een van 18 karaat bevat 3 delen zuiver goud en 1 deel van een ander metaal. Zij is dus van goud 18 karaat.

Thans wordt de verhouding in de legeringen meestal in duizenden uitgedrukt. Goud van 930 karaat is een mengsel van 930 delen zuiver goud en 70 delen van een ander metaal.

Dieren voorspellen het weder

Als er regen op bestelling is, dan :
— werpt de *mol* bizonder grote hopen op.
— houdt de *vledermuis* zich schuil.
— springt het *eekhoorntje* onrustig tussen de takken.
— graast het *schaap* bizonder gretig en likt zich vaak de bek.
— snuift de *koe* met opgeheven kop in de lucht.
— stoot het *hert* angstkreten uit.
— heeft het *zwijn* minder eetlust.
— krabt de *hond* zich gestaag.

Als er mooi weer komt, dan :
— fladdert de *vleermuis* rond.
— piept de *huismuis* schel en vrolijk.
— graast de *koe* kalm en genoeglijk.
— woelt het *zwijn* in de modder.
— wast de *kat* zich veelvuldig.

Als er onweer dreigt, dan :
— wrijft de *ezel* zich tegen de muur aan.
— staakt de *kat* de muizenjacht en wordt onrustig.
— dekt de *ooievaar* zijn jongen zorgvuldig toe en verbergt zijn snavel in zijn borstveren.
— tjilpt de *mus* druk.

Mannen met de gele trui

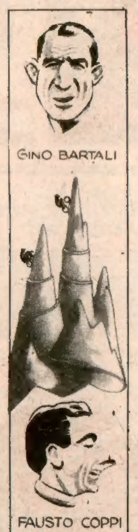

GINO BARTALI

FAUSTO COPPI

WAT de « gele trui » is weten jullie allemaal, want de « Ronde van Frankrijk » leert het ons ieder jaar.

Toen Bartali, een der grootste renners van alle tijden, na zijn schitterende overwinning in de « Tour de France 1948 » te Rome opgemerkt werd deed hij de toejuichingen ophouden en verklaarde :

— Vandaag ben ik niet de kampioen Gino Bartali, maar een pelgrim die hier gekomen is om beter de betekenis van het leven te begrijpen.

Bartali schonk zijn « gele trui » van eindoverwinnaar aan Sint Catharina van Siëna.

Robic, de koppige Bretoen, die ook reeds de « Tour » won, gaf zijn « maillot jaune » aan Sint Anna van Auroy.

Coppi, misschien de grootste « campionissimo » die Italië en de wereld gekend hebben, bracht zijn « gele trui » naar de Madona van Ghistallo.

Wellicht zijn de grote sportkampioenen deze Arabische zegswijze indachtig : « Alleen maar zonneschijn maakt een woestijn ».

Het menselijk lichaam

HET volwassen menselijk lichaam bevat :

Voldoende vet om 60 waskaarsen mee te maken.

Veertig theelepels zout.

Vier kilo lijm.

IJzer voor 6 nagels.

125 gram suiker.

Fosfoor voor de vervaardiging van 750.000 lucifertjes.

Waterstof en zuurstof om een stadslaan van 800 m lengte gedurende een uur te verlichten.

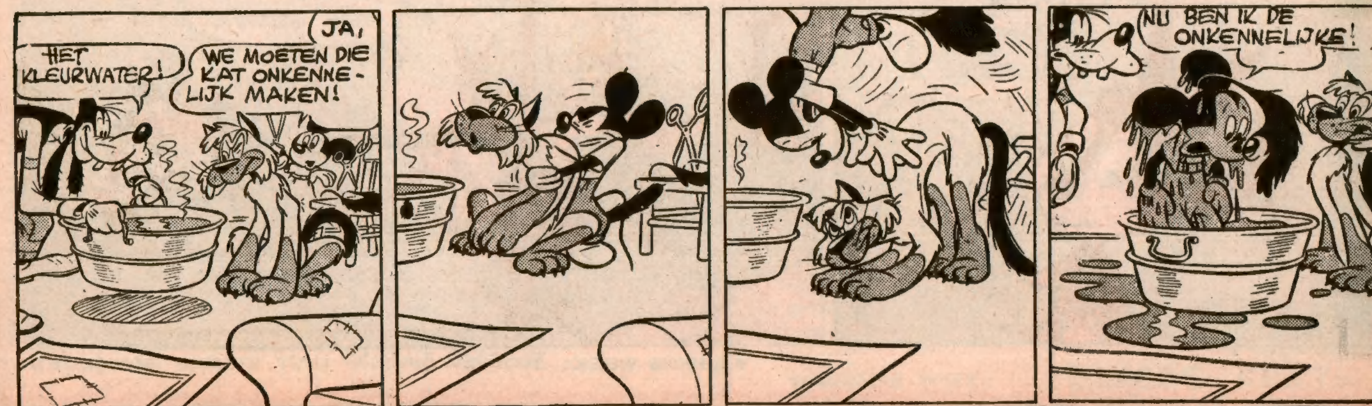

Op ranch Marmaduke wordt herhaaldelijk vee gestolen. Mickey ontdekt dat Pancho, Minnie's vertrouwensman, de dader is die met een handlanger het vee bij middel van een helikopter steelt. Op het ogenblik dat Mickey de schurken bespiedt, gaat zijn paard aan het niezen. Pancho verrast Mickey en laat hem op een wankele rots achter. Gelukkig voor Mickey, redt zijn paard Haverbloesem hem uit die netelige toestand. Ondertussen heeft Mickey gedroomd dat Pancho de veedief was.

VOLGENDE WEEK : **NOG NET OP TIJD !**

VERDWAALD IN DE ANDES

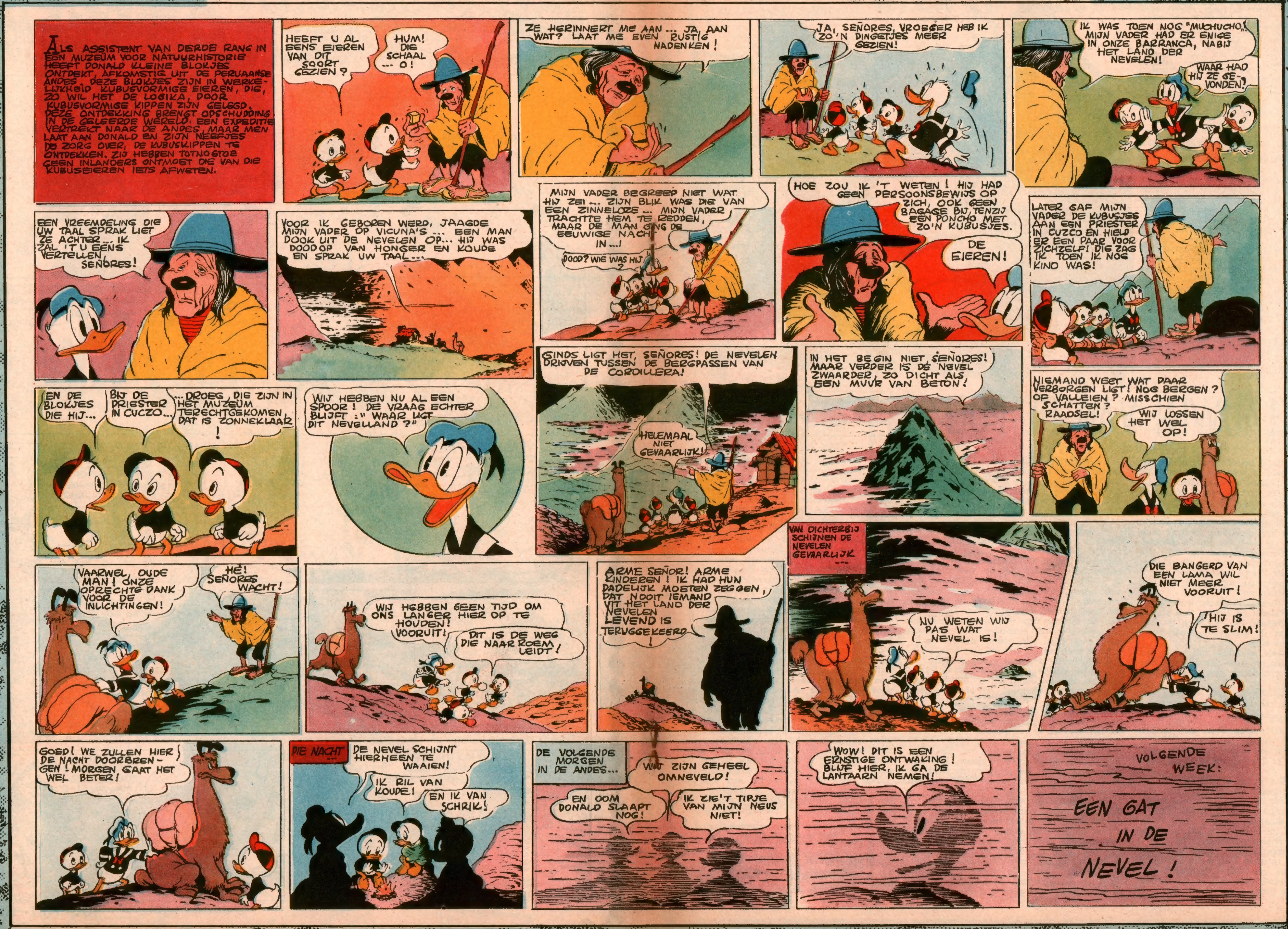

Te Pasorico heeft een diktator, met name Arriga, zich meester gemaakt van het bewind. Maar de jonge Miguel de Santa Rosa staat aan het hoofd van een bende kerels, die vast besloten zijn een einde te stellen aan deze dwingelandij. Niemand vermoedt zijn ware identiteit, want de bevrijders zijn steeds gemaskerd, als zij zich ontmoeten. Hij staat gekend onder benaming van de Poema. Maar Arriga heeft een strik gespannen, bestemd om de samenzweerders buiten de stad af te zonderen. Hij heeft onvoorzichtig zijn geheim toevertrouwd aan de jonge Inès, dienstmeid in zijn paleis van San Miguel, hoofdstad van Pasorico.

DE KLAUWEN VAN DE POEMA

Een onuitgegeven roman

ACHTSTE HOOFDSTUK

Don Felix is voor geen klein gerucht vervaard

DE mannen van Arriga hadden dus het beleg opgeheven en reden nu in gestrekte galop naar San Miguel. Inès verhaastte haar stap en begon daarna te lopen. Het jonge meisje struikelde over de stenen op de weg, maar zij gaf er niet om. Weldra bereikte zij het hoogste punt van het geitenpad en zag wat zij er zocht : te midden van het rotsachtige keteldal stonden de mannen van de zwarte brigade en luisterden naar de woorden van hem, die hun aanvoerder scheen te zijn. Inès onderdrukte een kreet van ontgoocheling : de mannen van de Poema, zowel als hij zelf, waren allen gemaskerd !

Bij het zien van het jonge meisje hield de Poema met spreken op en wachtte tot zij op enkele stappen van hem genaderd was. Toen vroeg hij haar :

— Wel, meisje ! Welke reden brengt je op dit vroege uur hierheen ?

Inès antwoordde beleefd maar beslist dat zij mocht wandelen wanneer en waar het haar beliefde. Daarna zette zij haar gezicht plotseling in een ernstige plooi en bracht de Poema op de hoogte van wat er te San Miguel werd beraamd.

Miguel de Santa Rosa verbleekte : indien Pedro zich als naar gewoonte rond de middag ten huize van de Santa Rosa's aanbood, zou hij de afwezigheid van de zoon van Dona Maria opmerken en zou de diktator de naam van de Poema kennen, hoe behendig ook de jonge man tot nu toe zijn spel had kunnen verbergen.

De Poema fluisterde enkele woorden in het oor van Rafaëlo en richtte zich vervolgens tot de mannen die wachtten tot hun aanvoerder hun de gedragslijn voorschreef die zij moesten volgen :

— Over enkele minuten zullen wij het gebergte verlaten om naar San Miguel terug te keren. Iedereen houde zich gereed om te vertrekken !

Hij nam Rafaëlo en Inès ter zijde en hield met hen een levendige beraadslaging.

. . . .

Intussen maakte Don Felix zich te San Miguel gereed om zijn morgenwandeling te beginnen. Plotseling echter hoorde de oude caballero dat er brutaal op de deur werd gebonsd.

— Hola ! Wie waagt het... ?

Maar de grijsaard kon zijn zin niet voltooien. De deur werd wagenwijd opengeworpen en Arriga kwam de kamer binnen.

— Wat betekent dat ? riep de oude hidalgo uit, terwijl hij zich in zijn gehele lengte tegenover zijn vijand oprichtte.

Arriga antwoordde niet, maar wees aan twee van zijn mannen Don Felix aan; deze traden naderbij en wilden de polsen van de oude man vastbinden met de touwen die zij in de hand droegen.

— Achteruit, zwijnen! riep Don Felix uit terwijl hij zijn geweldig rapier uit de schede trok. Achteruit, of ik steek jullie aan het spit als gewone kippen. En u, mijnheer, die mijn woning binnendringt zonder u te laten aanmelden, zult u mij verklaren... ?

Arriga glimlachte.

— Senor de Casaverde, wij gaan op dit ogenblik over tot een grote schoonmaak van de stad. Al te veel burgers komen in opstand tegen de wetten van Pasorico... al te veel burgers, meegesleept door het voorbeeld van de avonturier die zich de bevrijder van het volk noemt, drijven de spot met de wettige overheid. Don Felix, u behoort tot degenen die nooit hebben erkend dat ik, Pedro Arriga, de meester ben. Wij houden u aan, in het belang van de openbare orde ! Vooruit, jullie daar, bind zijn polsen samen !

Maar men hoorde een gefluit : Don Felix had zijn rapier dreigend rondgezwaaid.

— Kom naderbij, vrienden, riep de grijsaard uit, kom naderbij, dat ik jullie volgens al de regels van de kunst een afrossing toedien !

Arriga verloor zijn geduld. Toen hij zag dat de driftige oude man besloten was zich tot het uiterste te verdedigen, trok hij zijn degen en wierp zich op Don Felix.

Maar deze was, in weerwil van zijn hoge leeftijd, een geduchte vechtersbaas. Een van zijn tegenstanders lag reeds op de vloer en de tweede droeg een brede houw op zijn linkerwang.

De oude hidalgo verkeerde echter in een moeilijke positie, want in het hanteren van de degen had ook Arriga niets meer te leren.

Een eerste maal weerde Don Felix een vernietigende stoot van Pedro af, terwijl hij met een krachtige schop een stoel tussen de benen van zijn andere tegenstander deed terechtkomen. Maar de woede vertienvoudigde de krachten van de diktator, hoewel zij daarentegen een goed deel van zijn verstand benevelde, en bij een nieuwe driftige uitval schramde hij de dij van Don Felix.

Pedro waande zich reeds zeker van de overwinning, toen zijn tegenstander met een krachtige degenstoot een reusachtige vaas, die bovenop een grote kist stond, deed omvallen. Toevallig stond Pedro juist onder de vaas, die op zijn hoofd stukviel. De man wankelde een ogenblik op zijn benen en stortte vervolgens als verpletterd neer.

De gezel van Arriga maakte zich onverwijld uit de voeten en Don Felix boog zich over zijn verslagen tegenstander, terwijl hij met voldoening het hoofd schudde : « Die jongelui kunnen geen degen meer hanteren ! Hoe jammer !... »

Vervolgens opende hij een oude koffer die in een hoek stond, haalde er een stevige lasso uit en begon Pedro netjes te binden, waarbij deze af en toe een diepe zucht loosde. Daarna begaf hij zich naar de stal en zadelde zijn beste paard. Enkele minuten later kwam hij aan de zuidwestelijke stadspoort. Don Felix was van oordeel dat het klimaat van San Miguel ongezond voor hem werd. Hij week uit naar Esquerral, waar enkele goede vrienden hem een veilig onderdak zouden bezorgen. Sedert enkele weken trouwens had de grijsaard deze schuilplaats voor zich besproken, ten einde op elke gebeurlijkheid voorbereid te zijn. Vandaag wenste hij zichzelf geluk om deze voorzorgsmaatregel.

Don Felix was nog slechts een vijftigtal meters van de stadspoort verwijderd, toen het gerucht van een heftige woordenwisseling zijn oor trof. *(Wordt vervolgd.)*

VOLGENDE WEEK :

Een lelijk toegetakelde diktator !

MICKEY'S WEKELIJKSE TOMBOLA

WEER 25 GELUKKIGEN

133e TREKKING

1. **30798** VOUETS Willy, Poste Restante, Bukavu (Belgisch K.).
2. **08668** POSSEMIERS Conny, Daniël Herreynslaan 27, Wilrijk-Antwerpen.
3. **23085** STEENS Raym., Scheutlaan 9, Anderlecht.
4. **00586** LOTH Albert, Rullecoven 5, Kerniel.
5. **27222** HOYOIS Marc, Quellinstraat 36, Antwerpen.
6. **12838** KRIJGER Wim, Koolzaadstraat 29B, Rotterdam-Z. (Holland).
7. **41134** BRINKMAN Isabella, Distilleerderijstraat 27, Zuun.
8. **06068** VINCYNEER Rita, Doorgangstraat 54, Heusden.
9. **17537** BURGEMER Jean-François, Place Centrale, Martigny, Valais (Zwitserland).
10. **03830** VERSONNEN Georges, Nieuwstraat 14, Wijgmaal-Leuven.
11. **36896** PERISSINO Aldo, Waversesteenweg 1022, Oudergem.
12. **13981** TAEYMANS Lya, Koning Albertstraat 32, Lier.
13. **31601** LUCAS Jaak, Le Rœulxsteenweg 321, Bergen.

DE WINNAAR VAN DE HOOFDPRIJS

VOUETS Willy

POSTE RESTANTE, BUKAVU (BELGISCH KONGO)

Lidkaart Nr 30798

mag kiezen tussen een voetbal, een fototoestel, een polshorloge, een paar rolschaatsen, een chromatische harmonika en een bouwdoos met mechaniek.

14. **01504** COOSEMANS Jean, Poststraat 1, Brussel.
15. **43269** BLONDEAU Jacqueline, Zilverstraat 36, Edingen.
16. **09930** KOOMEN Martin, Roerstraat 73/11, Amsterdam-Z. (Holland).
17. **25748** WANTIEZ Bernard, Grote straat 82, Dour.
18. **07516** HUBRECHT Jeannine, Doornikwijk 106, Kortrijk.
19. **19259** MAQUIT Nelly, rue Em. Metz, Muhlenbach (Gr.-H. Luxemburg).
20. **04995** DE VOS Lodewijk, Leegstraat 28, Zelzate.
21. **33927** VAN DE SOEST Louis, rue Champs Fabruces 19, Courcelles.
22. **11019** ONRAET Diana, Vrijhandelstraat 65, Merksem.
23. **24895** VANDEN AMEELE Annie, Schone Haagstraat 4, La Roche, Tangissart.
24. **02690** SCHOETENS Jean-Paul, Neerstraat 329A, Wespelaar.
25. **26440** BOULET Luc, Ch. Van Doorenstraat 14, Ronse.

DENK ER OM ! UW PRIJS AANVRAGEN !

Iedere winnaar moet zijn prijs binnen de 2 maand volgend op 't verschijnen van dit nummer aanvragen. Gebeurt dit niet, dan wordt de prijs als afgestaan beschouwd voor de door « MICKEY-MAGAZINE » uitgeschreven of nog uit te schrijven prijsvragen.

Bij prijsaanvraag dient de leeftijd van de winnaar vermeld.

Alle goede zaken bestaan uit drie...

...En alle echte clubleden hebben die drie zaken, die zijn : clubspeld, postpapier, wimpel.

DE CLUBSPELD
(Insigne)

uitgevoerd in 4 kleuren, met goudbandje, is een echt juweeltje. 't Kost 15 fr. voor België; voor Holland 1 fl. 25.

DE WIMPEL

is een leuk 4 kleurig vlaggetje in driehoeksvorm van 17 cm. bij 31 cm. Iets van het betere soort voor fiets of staf. De prijs ervan is : 20 fr. voor België; 1 fl. 50 voor Holland.

HET POSTPAPIER

voor je briefwisseling met vrienden en familie is te koop in kaftjes (omslagen) en dozen : wit, blauw, lichtgeel, zalmkleurig, naar keuze. Het is met 5 verschillende Disney - figuren verlucht.

Een grote fraaie doos kost 25 fr. voor België, 1 fl. 95 voor Holland. Een kaft (pochette) met 5 dubbele bladen en 5 omslagen : 7 fr. 50 voor België, 60 cent voor Holland.

LET NU WEL OP !

1. Belgische lezers bestellen zo : ze storten de som op de postchekrekening 7539.34 van « Mickey-Magazine », te Brussel.

2. Hollandse lezers bestellen niet bij « Mickey-Magazine » in Brussel, doch wel bij de Firma VAN GELDEREN (Mickey-Holland) N. Z. Voorburgwal, 230-232, Amsterdam. Postgiro 137.867.

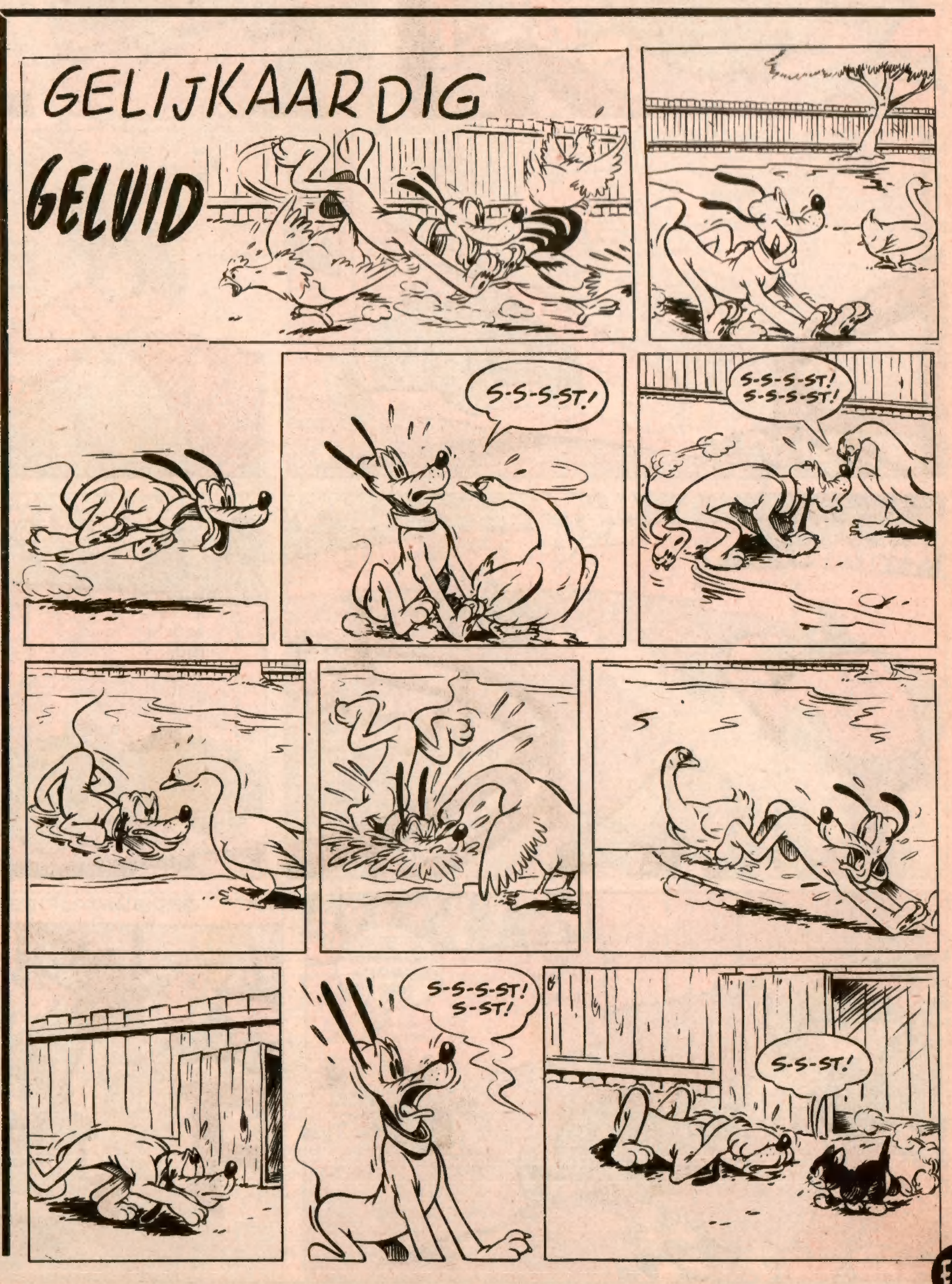

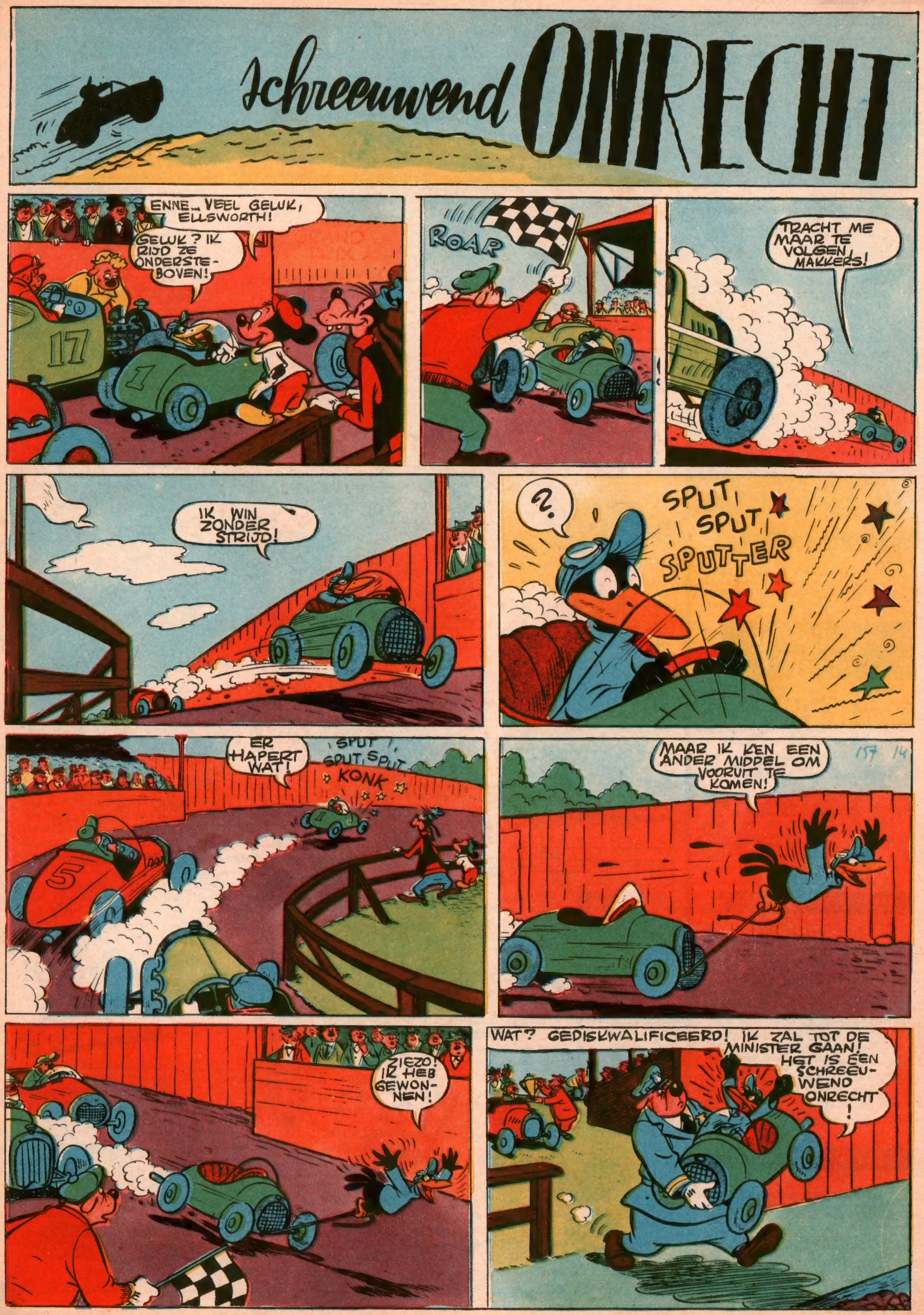

Ons compleet verhaal:

Ons compleet verhaal:

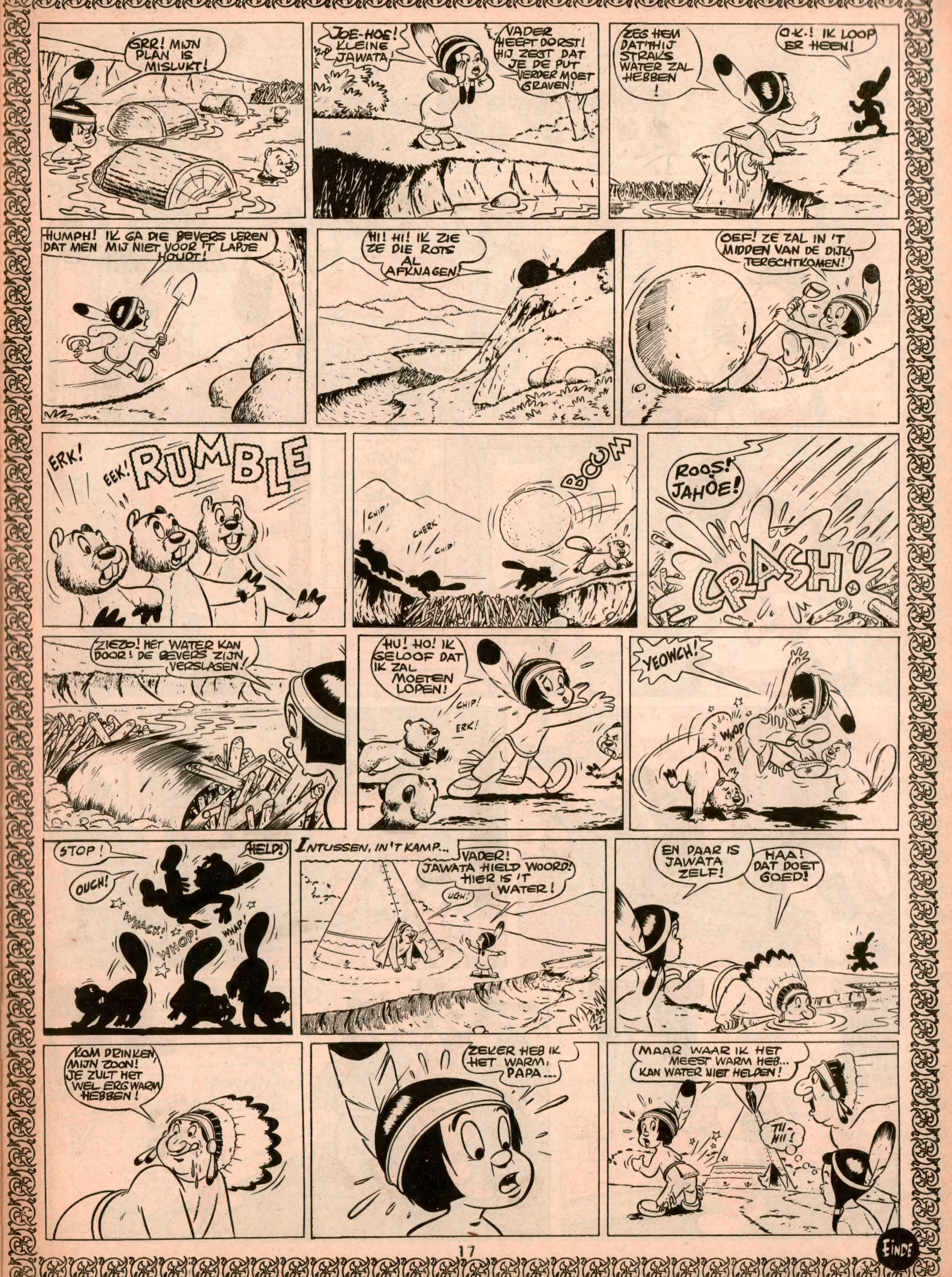

VOLGENDE VRIJDAG: **DE TIJDEN ZIJN HARD!**

ZIGZAGS

EEN "PETER PAN" - AMUZEMENTJE

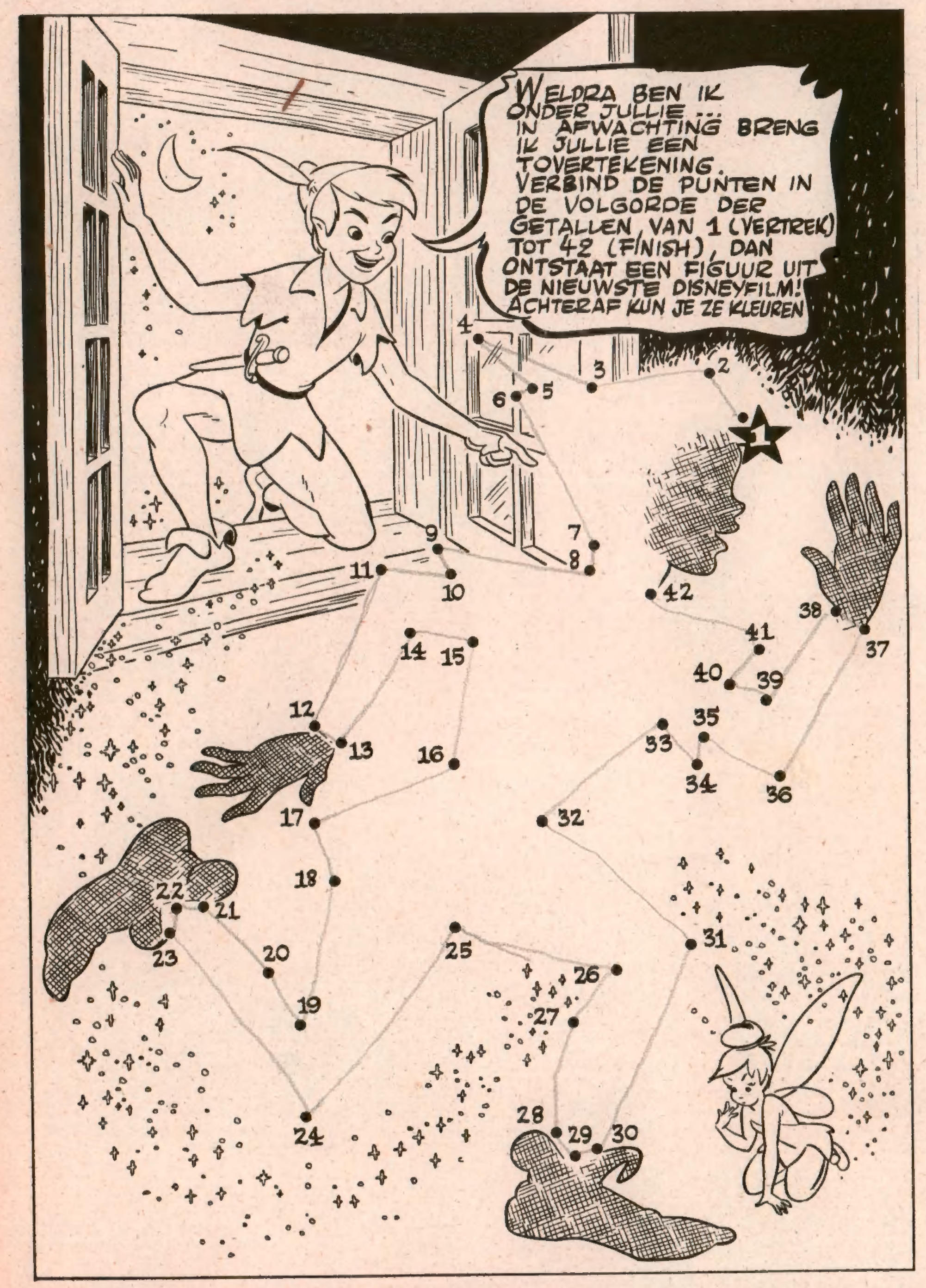

* MOPJES *

Kapitein : Soldaat, ge hebt nu al verlof gehad voor de verjaardag van uw vrouw, voor de begrafenis van uw schoonmoeder en de mazelen van uw dochtertje. Wat is er nu weer aan de hand ?

Soldaat : Ik ga trouwen, kapitein.

(DAENENS Hedwige, Berchem)

* * *

Mientje moest van haar moeder boodschappen doen bij de kruidenier. Toen ze in de winkel stond zei ze tegen de winkelier :

— Eigenaardig, maar nu weet ik niet meer of ik 5 kg bollen en 100 gr aardappelen, ofwel 5 kg aardappelen en 100 gr bollen moest hebben !

(SCHEYVAERTS Françoise, Antwerpen.)

* * *

Kleine Jan : Moeder, Jefke van Mie Pladijs is daar juist door een auto overreden en hij was zo plat als een vijg.

Moeder : Och arme ! Zijn ouders schrokken zeker toen je dat ging zeggen ?

Jantje : Toch niet, moeder, want er was niemand thuis. Juul wou hem eerst tegen de deur zetten, maar dat ging niet en toen hebben we hem maar onder de deur geschoven !

(STRUBBE José, Gent.)

* * *

Meester : Hoe noemt men een mens met veel haar ?

Pietje (kortaf) : Een aap, meester !

(DE NIJS Rupert, Blankenberge.)

* * *

Grootvader ondervraagt zijn kleinzoon, die 6 jaar oud is.

Grootvader : Als ik je 10 appelen geef, Karel, en dan nog 2, hoeveel heb je er dan ?

Karel : Dat weet ik niet, grootvader. We rekenen op school alleen maar met stokjes !

(VAN ROMPAEY Jeannine, Deurne-N.)

KRUISWOORDRAADSEL

In Nr 158 verschijnt een nieuw kruiswoordraadsel ! En ook weer een reeks ingezonden raadseltjes.

MICKEY MAGAZINE Het jeugdblad voor jongens en meisjes.

Uitgaven Pont-Levis — Verantwoordelijk uitgever : Frans PRETE, beheerder-afgevaardigde, 47, Hopstraat, Brussel.

MICKEY-HOLLAND
M. van Gelderen en Zoon, N. Z. Voorburgwal, 232, Amsterdam.
Postgiro : 137.867
ABONNEMENT :
3 m. : fl. 5.- - 6 m. : fl. 9.75 - 1 jaar : fl. 19.-

Postcheck : Nr 7539.34

ABONNEMENTSPRIJS :

	3 m.	6 m.	1 jaar
België ...fr.	72.—	138.—	270.—
B. Kongo fr.	75.—	145.—	283.—
Luchtp. :	235.—	460.—	907.—

Alle briefwisseling is te richten aan : MICKEY-MAGAZINE, 47, Hopstraat, Brussel.

DIT NUMMER WERD MET VERGUNNING VAN WALT DISNEY DOOR DE BELGISCHE STUDIO'S VERWEZENLIJKT, ALLE RECHTEN VOORBEHOUDEN. - COPYR. WALT DISNEY PRODUCTIONS 1953.

PRETTIG NAAMFEEST

9-10 : H. DIONISIUS
10-10 : H. FRANCISCUS
11-10 : H. GUMMARUS
12-10 : H. WILFRIED
13-10 : H. EDWARD
14-10 : H. DONATIANUS
15-10 : H. THERESIA

CLUB MICKEY BON 157

OPBEURENDE VERGELIJKING

IN BELGIE GEDRUKT bij de N. V. Drukkerij voor Nijverheid en Financie, « IMIFI », 47, Hopstraat, Brussel.